# Olympische Spiele – dreckige Politik mit fiesen Mitteln

Die gegenwärtigen Atacken der Sportbeamten des Internationalen Olympischen Komitees (IOC) und der Massenmedien gegen Russland haben bewiesen, dass der Sport – egal was sie uns über diese Spiele alles erzählen – nichts anderes war, ist und bleibt, als ein Element der großen internationalen Politik. Schon im alten Griechenland, in dem die Olympischen Spiele erfunden wurden, hat man diese Tatsache akzeptiert. Während der Spiele wurden alle Kriege beendet, d.h. es herrschte Frieden. Die Griechen haben ausgezeichnet verstanden, dass mit dem Lorbeerkranz für ihre sportlichen Helden die Nation, der Staat und das Prestige der Macht gestärkt werden kann. Ist das keine Politik?
Die Erkenntnisse der Antike hat auch Adolf Hitler für seine Politik genutzt. Mit Unterstützung der europäischen und amerikanischen Sportbeamten konnte er 1936 sein Image enorm ausbauen. Hervorragende Beziehungen mit den Nazis hatte der Gründer der Olympischen Spiele der Gegenwart, Baron de Coubertin. Der Führer hat ihm persönlich 10.000,- Reichsmark für die “Entwicklung der Olympischen Bewegung” überwiesen. Der Ehrenpräsident hat dieses Geld mit großer Freude angenommen. 1935 besuchte er Deutschland und bezeichnete Hitler als einen der größten geistigen Köpfe seiner Epoche. Von Deutschland erhielt der Baron für seinen “Friedensbeitrag” eine lebenslange Rente.
Politische Skandale begleiten praktisch alle Olympischen Spiele seit 1896 . Auch die beiden Weltkriege, der “Kalte Krieg” von 1946 bis 1991, der Zerfall der Sowjetunion und der sozialistischen Staatengemeinschaft haben an dieser Situation nichts geändert. Nach 120 Jahren Olympische Spiele wurde gegen den politischen Gegner Russland eine neue Waffen gefunden – das Dopingproblem. Obwohl allgemein bekannt ist, das Russland hinsichtlich der festgestellten Dopingfälle höchsten den 30. Platz in der Teilnehmerliste der Olympischen Spiele einnimmt, wurde dieses Szenarium gewählt. Hat Russland gegen das geschlossene Kommando der korrumpierten westlichen Sportfunktionäre und gegen die massiven Angriffe ihrer Massenmedien überhaupt eine Chance? Nein! Der “Kalte Krieg” geht weiter!
Im nachstehenden Twitter-Vortrag habe ich mich deshalb mit dieser Problematik befasst.

Für die Weitergabe dieses Beitrages über die Olympischen Spiele an ihre Freunde und Bekannte danke ich Ihnen.

Mit guten Wünschen ihr
Dr. Wolfgang Schacht 27.08.2016

# Die Olympischen Spiele in der Antike

Zu Ehren der griechischen Götter des Olymps (in erster Linie für den Gott Zeus) wurden in der Zeit von 776 vor Jesus Christus Geburt bis 394 nach Jesus Christus Geburt aller vier Jahre Wettkämpfe in Olympia durchgeführt. Zunächst bestanden die Spiele nur aus einem Stadionlauf (192,28 m), später kamen weitere Laufwettbewerbe, Faust- und Ringkämpfe, der Fünfkampf (Diskuswurf, Weitsprung, Speerwerfen, Laufen und Ringen) und verschiedene Pferdesportwettbewerbe dazu.

**Teilnehmer der Spiele:**

- ❑ Nur junge, gesunde und kräftige Männer der griechischen Stadtstaaten.
- ❑ Nur Männer, die in einer ordentlichen Ehe geboren worden sind und die griechische Sprache beherrschen.
- ❑ Nur Männer, die keinerlei Straftaten und Verbrechen begangen haben.
- ❑ Nur Männer, die sich jahrelang auf die Wettkämpfe vorbereitet haben und rechtzeitig zum Training angereist sind.

**Während der griechischen Spiele wurden in der Regel alle Kriege - zumindest zeitweilig - beendet. Die Sieger der Spiele wurden wie Kriegshelden verehrt.**

**Wichtige Regeln der Spiele:**

- ❑ Verpflichtung zur Fairness und Ehrlichkeit. Regelverletzungen wurden mit Geldstrafen und körperlichen Züchtigungen bestraft.
- ❑ In jedem Wettbewerb gibt es nur einen Sieger.
- ❑ Zu Ehren der Sieger wurde nach den Spielen tagelang gefeiert.
- ❑ Die Sieger brauchten keine Steuern mehr zu zahlen.
- ❑ Die Sieger wurden ihr ganzes Leben auf Staatskosten verpflegt.

**Im Jahre 67 nach Jesus Christi Geburt nahm Kaiser Nero an den Spielen teil. Durch Bestechung gewann er in sechs Disziplinen – auch im Wagenrennen, obwohl er während der Fahrt aus dem Wagen gefallen ist. Im Jahre 394 wurden die Spiele vom christlichen Römischen Imperator, Flavius Theodosius, wegen der griechischen polytheistischen Religion (Vielgötterei) verboten.**

# Die Wiederauferstehung der Olympischen Spiele

Die olympische Idee ist nach dem Verbot der antiken Wettkämpfe niemals völlig verschwunden. Im 17. Jahrhundert wurden z.B. in England mehrmals derartige „olympische“ Wettkämpfe und Spiele durchgeführt. Später gab es solche Spiele auch in Frankreich und Griechenland. Im Allgemeinen waren das kleinere Sportveranstaltungen mit stark regionalem Charakter. Der ersten Nachfolger der Olympischen Spiele in der Antike waren die „Zappas Olympiaden“, die regelmäßig im Zeitraum von 1859 bis 1888 stattfanden. Die Idee dieser griechischen Olympiaden gehört dem Dichter und Poeten, Panagiotis Soutsos, der sie gemeinsam mit dem griechischen Unternehmer, Evangelis Zappas, im Jahre 1859 auch praktisch umsetzte.

Panagiotis Soutsos

+

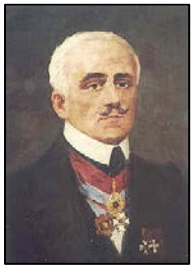

Evangelis Zappas

„Zappas Olympiaden“ von 1859 bis 1888
(4 Jahre vor der Geburt von Pierre de Coubertin)

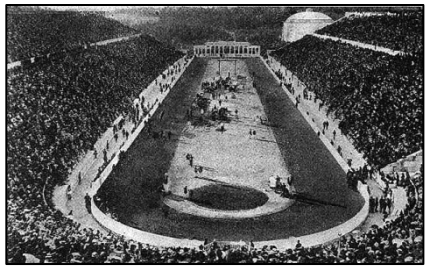

Panathenaic Stadium in Athen 1896

Gründung des Internationalen Olympischen Komitees (IOC) am 23. Juni 1894 (Präsident: Baron Pierre de Coubertin)

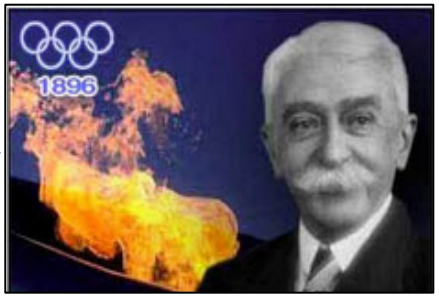


Vom Präsidenten des IOC wird vorgeschlagen, die 1. Olympiade der Neuzeit im April 1896 in Athen durchzuführen.

| Name | Staat | Aufgabe | Mitglied bis |
|---|---|---|---|
| Dimitrios Vikelas | Griechenland | Präsident | 1897 |
| Pierre de Coubertin | Frankreich | Generalsekretär | 1925 |
| Ernest Callot | Frankreich | Schatzmeister | 1912 |
| Viktor Balck | Schweden | | 1921 |
| Alexei Butowski | Russland | | 1900 |
| Leonard Cuff | Neuseeland | | 1905 |
| Jiří Guth | Böhmen | | 1943 |
| Charles Herbert | England | | 1906 |
| Ferenc Kemény | Ungarn | | 1907 |
| Mario Adinolfo Lucchesi-Palli | Italien | | 1894 |
| Arthur Russell, 2. Baron Ampthill | England | | 1906 |
| William Milligan Sloane | Vereinigte Staaten | | 1925 |
| José Benjamín Zubiaur | Argentinien | | 1907 |

Liste der Gründungsmitglieder des IOC

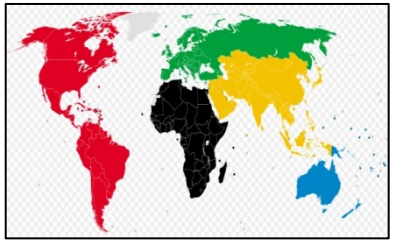

Olympische Flagge – die Farben der 5 Kontinente

# Fakten über die bisherigen Olympischen Sommerspiele

| Olympiade | Jahr | Austragungsort | Nationen | Teilnehmer | | | Wettbewerbe | | Bemerkungen |
|---|---|---|---|---|---|---|---|---|---|
| | | | | Gesamt | Männer | Frauen | Disziplin | Sportart | |
| I. | 1896 | Athen | 14 | 245 | 245 | | 43 | 9 | |
| II. | 1900 | Paris | 24 | 997 | 975 | 22 | 85 | 19 | |
| III. | 1904 | St. Louis | 12 | 651 | 645 | 6 | 94 | 17 | |
| | 1906 | Athen | 21 | 840 | 834 | 6 | 78 | 12 | |
| IV. | 1908 | London | 28 | 2.008 | 1.971 | 37 | 110 | 22 | |
| V. | 1912 | Stockholm | 23 | 2.407 | 2.359 | 48 | 102 | 14 | |
| VI. | 1916 | Berlin | | | | | | | Ausgefallen! Erster Weltkrieg! |
| VII. | 1920 | Antwerpen | 29 | 2.626 | 2.558 | 65 | 156 | 22 | Deutschland, Österreich, Bulgarien, Ungarn und Türkei vom IOC nicht eingeladen! |
| VIII. | 1924 | Paris | 44 | 3.089 | 2.954 | 135 | 126 | 17 | Deutschland vom IOC nicht eingeladen! |
| IX. | 1928 | Amsterdam | 46 | 2.883 | 2.606 | 277 | 109 | 14 | |
| X. | 1932 | Los Angeles | 37 | 1.332 | 1.206 | 126 | 117 | 14 | |
| XI. | 1936 | Berlin | 49 | 3.961 | 3.633 | 328 | 129 | 19 | Olympiade im faschistischen Deutschland! |
| XII. | 1940 | Tokio<br>Helsinki | | | | | | | Ausgefallen! Zweiter Weltkrieg! |
| XIII. | 1944 | London | | | | | | | Ausgefallen! Zweiter Weltkrieg! |
| XIV. | 1948 | London | 59 | 4.104 | 3.714 | 390 | 136 | 17 | Deutschland und Japan vom IOC nicht eingeladen! |
| XV. | 1952 | Helsinki | 69 | 4.955 | 4.436 | 519 | 149 | 17 | Erstmalige Teilnahme der UdSSR! |
| XVI. | 1956 | Melbourne | 72 | 3.314 | 2.938 | 376 | 145 | 16 | Boykott von Spanien, Niederlande u. Schweiz wegen der Ereignisse in Ungarn, Ägypten, Libanon, u. Irak wegen der Suezkrise, China wegen Teilnahme v. Taiwan |
| | 1956 | Stockholm | 29 | | | | 6 | 1 | |

| Olympiade | Jahr | Austragungsort | Nationen | Teilnehmer | | | Wettbewerbe | | Bemerkungen |
|---|---|---|---|---|---|---|---|---|---|
| | | | | Gesamt | Männer | Frauen | Disziplin | Sportart | |
| XVII. | 1960 | Rom | 83 | 5.352 | 4.741 | 611 | 150 | 17 | |
| XVIII. | 1964 | Tokio | 93 | 5.151 | 4.473 | 678 | 163 | 19 | |
| XIX. | 1968 | Mexiko-Stadt | 112 | 5.516 | 4.735 | 781 | 172 | 20 | Bei der Niederschlagung der Studentenunruhen gegen die Spiele sterben ca. 300 Menschen in Tlatelolco |
| XX. | 1972 | München | 121 | 7.170 | 6.075 | 1.095 | 195 | 21 | Terroranschlag auf das israelische Team am 5. September 1972 |
| XXI. | 1976 | Montreal | 92 | 6.084 | 4.824 | 1.260 | 198 | 21 | Boykott von 30 Staaten aus Afrika, Asien und Südamerika wegen der Apartheid-Politik von Neuseeland. Teilnahme von Taiwan vom IOC verweigert (Ein-China-Politik von Kanada). |
| XXII. | 1980 | Moskau | 80 | 5.217 | 4.093 | 1.124 | 203 | 21 | Boykott von insgesamt 66 Staaten wegen des Einmarsches der UdSSR in Afghanistan |
| XXIII. | 1984 | Los Angeles | 140 | 6.797 | 5.230 | 1.567 | 221 | 23 | Boykott der Spiele durch die UdSSR und 18 Staaten wegen fehlender Sicherheit |
| XXIV. | 1988 | Seoul | 159 | 8.391 | 6.197 | 2.194 | 237 | 23 | Boykott von Kuba, Äthiopien, Nicaragua und Nordkorea wegen Diskriminierung von Nordkorea |
| XXV. | 1992 | Barcelona | 169 | 9.956 | 7.105 | 2.851 | 257 | 25 | Teilnahme einer gesamtdeutschen Mannschaft |
| XXVI. | 1996 | Atlanta | 197 | 10.320 | 6.797 | 3.523 | 271 | 26 | 100-Jahr-Feier der Olympischen Spiele (nicht in Athen!), Coca-Cola wird beglückt |
| XXVII. | 2000 | Sydney | 199 | 10.651 | 6.582 | 4.069 | 300 | 28 | Werden zu den besten Spielen der Neuzeit erklärt! |
| XXVIII. | 2004 | Athen | 202 | 10.625 | 6.296 | 4.329 | 301 | 28 | |
| XXIX. | 2008 | Peking | 204 | 11.126 | 6.280 | 4.746 | 302 | 28 | Kontroverse Diskussionen über die Menschenrechte in China |
| XXX. | 2012 | London | 204 | 10.520 | 5.864 | 4.656 | 302 | 26 | Erstmals gibt es in jeder Sportart einen Wettkampf für Frauen. |
| XXXI. | 2016 | Rio de Janeiro | 207 | 11.458 | | | 306 | 28 | Ungerechtfertigter Ausschluss von russ. Sportlern durch das IOC (Doping-Verdacht) |

Kriege und Terrorismus  Politik des IOC  Boykott der Mitgliedsländer

Im IOC befinden sich 134 Personen, davon 98 stimmberechtigte Mitglieder (Stand v. August 2016). Von den 205 Mitgliedsländern sind 28 Staaten in der NATO. Mehr als 125 Mitgliedsländer des IOC sind wirtschaftlich und politisch von den USA abhängig und können demnach auch keine souveränen Entscheidungen treffen. Viele Mitglieder des IOC sind Aristokraten, Honoratioren und Akademiker. In der Zeit von 1894 bis 1980 ist das Durchschnittsalter von 38 auf 67 Jahre angestiegen. Im Jahre 1999 hat das IOC für seine stimmberechtigten Mitglieder eine Altersbeschränkung von 70 Jahren eingeführt (gilt nicht für die 36 Ehrenmitglieder, für Henry Kissinger, USA, für den Ehrenpräsidenten der Olympischen Spiele, Pierre de Coubertin, und die 6 Ehrenpräsidenten auf Lebenszeit).

# Fakten über die bisherigen Olympischen Winterspiele

| Zählung | Jahr | Austragungsort | Nationen | Teilnehmer | | | Wettbewerbe | | Bemerkungen |
|---|---|---|---|---|---|---|---|---|---|
| | | | | Gesamt | Männer | Frauen | Disziplin | Sportart | |
| I. | 1924 | Chamonix | 16 | 258 | 245 | 13 | 16 | 6 | |
| II. | 1928 | St. Moritz | 25 | 464 | 437 | 27 | 14 | 4 | |
| III. | 1932 | Lake Placid | 17 | 252 | 220 | 32 | 14 | 4 | |
| IV. | 1936 | Garmisch-Partenkirchen | 28 | 646 | 566 | 80 | 17 | 4 | Olympiade im faschistischen Deutschland! |
| | 1940 | Sapporo | | | | | | | Japanisch-Chinesischer Krieg! |
| | | St. Moritz | | | | | | | |
| | | Garmisch-Partenkirchen | | | | | | | Ausgefallen! Zweiter Weltkrieg! |
| | 1944 | Cortina d'Ampezzo | | | | | | | Ausgefallen! Zweiter Weltkrieg! |
| V. | 1948 | St. Moritz | 28 | 669 | 592 | 77 | 22 | 4 | |
| VI. | 1952 | Oslo | 30 | 694 | 585 | 109 | 22 | 4 | |
| VII. | 1956 | Cortina d'Ampezzo | 32 | 821 | 689 | 132 | 24 | 4 | |
| VIII. | 1960 | Squaw Valley | 30 | 665 | 521 | 144 | 27 | 4 | |
| IX. | 1964 | Innsbruck | 36 | 1091 | 891 | 200 | 34 | 6 | |
| X. | 1968 | Grenoble | 37 | 1158 | 947 | 211 | 35 | 6 | |
| XI. | 1972 | Sapporo | 35 | 1006 | 800 | 206 | 35 | 6 | |
| XII. | 1976 | Innsbruck | 37 | 1123 | 892 | 231 | 37 | 6 | |
| XIII. | 1980 | Lake Placid | 37 | 1072 | 839 | 233 | 38 | 6 | |
| XIV. | 1984 | Sarajevo | 49 | 1272 | 998 | 274 | 39 | 6 | |
| XV. | 1988 | Calgary | 57 | 1423 | 1108 | 315 | 46 | 6 | |
| XVI. | 1992 | Albertville | 64 | 1801 | 1313 | 488 | 57 | 6 | |
| XVII. | 1994 | Lillehammer | 67 | 1739 | 1217 | 522 | 61 | 6 | |
| XVIII. | 1998 | Nagano | 72 | 2302 | 1514 | 788 | 68 | 7 | |
| XIX. | 2002 | Salt Lake City | 77 | 2399 | 1513 | 886 | 78 | 7 | |
| XX. | 2006 | Turin | 80 | 2508 | 1548 | 960 | 84 | 7 | |
| XXI. | 2010 | Vancouver | 82 | 2536 | 1503 | 1033 | 86 | 7 | |
| XXII. | 2014 | Sotschi | 88 | 2873 | 1714 | 1159 | 98 | 7 | Beispielloser Medienkrieg u. beispiellose Diskriminierung der Olympiade in Russland! |

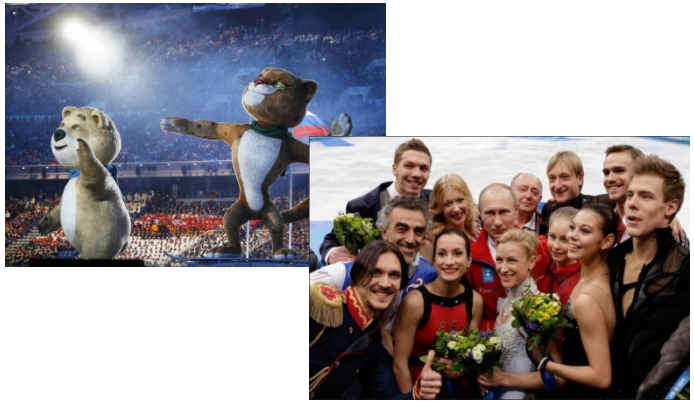

**Die Olympischen Winterspiele 2014 in Sotschi – die besten Winterspiele aller Zeiten (Aussage der Vertreter des IOC)!**

**Top 10 nach Nationen bei Olympischen Winterspielen**
(Stand: 24. Februar 2014)

| Platz | Kürzel | Mannschaft | | | | Gesamt |
|---|---|---|---|---|---|---|
| 1 | GER | Deutschland | 136 | 135 | 106 | 377 |
| 2 | RUS | Russland | 136 | 103 | 102 | 341 |
| 3 | NOR | Norwegen | 118 | 111 | 100 | 329 |
| 4 | USA | Vereinigte Staaten | 96 | 102 | 83 | 281 |
| 5 | CAN | Kanada | 62 | 55 | 53 | 170 |
| 6 | AUT | Österreich | 59 | 78 | 81 | 218 |
| 7 | SWE | Schweden | 50 | 40 | 54 | 144 |
| 8 | SUI | Schweiz | 50 | 40 | 48 | 138 |
| 9 | FIN | Finnland | 42 | 62 | 57 | 161 |
| 10 | NED | Niederlande | 37 | 38 | 35 | 110 |

# Fakten über die bisherigen Paralympischen Sommer- und Winterspiele

## Paralympische Sommerspiele

| Jahr | Austragungsort |
|---|---|
| 1960 | Rom |
| 1964 | Tokio |
| 1968 | Tel Aviv |
| 1972 | Heidelberg |
| 1976 | Toronto |
| 1980 | Arnheim |
| 1984 | Stoke Mandeville & New York |
| 1988 | Seoul |
| 1992 | Barcelona |
| 1996 | Atlanta |
| 2000 | Sydney |
| 2004 | Athen |
| 2008 | Peking |
| 2012 | London |
| 2016 | Rio de Janeiro |

Seit 1988 im gleichen Ort wie die Olympischen Sommerspiele

Bei den Paralympischen Sommerspielen treten die Athleten in 22 Sportarten an:

- Bogenschießen
- Leichtathletik
- Boccia
- Radsport
- Reiten
- 5er Fußball
- 7er Fußball
- Goalball
- Judo
- Gewichtheben
- Parakanu (ab 2016)
- Rudern
- Segeln
- Sportschießen
- Schwimmen
- Tischtennis
- Triathlon (ab 2016)
- Sitzvolleyball
- Rollstuhlbasketball
- Rollstuhlfechten
- Rollstuhlrugby
- Rollstuhltennis

**Ewiger Medaillenspiegel**

(Stand: Freitag 7. März 2014)

| Platz | Land | Gold | Silber | Bronze | Total |
|---|---|---|---|---|---|
| 1 | Vereinigte Staaten | 732 | 656 | 679 | 2067 |
| 2 | Vereinigtes Königreich | 561 | 546 | 537 | 1644 |
| 3 | Deutschland | 487 | 494 | 466 | 1447 |
| 4 | Kanada | 385 | 317 | 326 | 1028 |
| 5 | Australien | 346 | 363 | 336 | 1045 |
| 6 | Frankreich | 338 | 347 | 329 | 1014 |
| 7 | Volksrepublik China | 326 | 258 | 199 | 783 |
| 8 | Niederlande | 260 | 226 | 203 | 689 |
| 9 | Polen | 255 | 241 | 196 | 692 |
| 10 | Schweden | 223 | 211 | 160 | 594 |
| 11 | Spanien | 199 | 207 | 213 | 619 |
| 12 | Italien | 143 | 159 | 189 | 491 |
| 13 | Russland | 128 | 121 | 120 | 369 |

## Paralympische Winterspiele

| Jahr | Austragungsort |
|---|---|
| 1976 | Örnsköldsvik |
| 1980 | Geilo |
| 1984 | Innsbruck |
| 1988 | Innsbruck |
| 1992 | Albertville-Tignes |
| 1994 | Lillehammer |
| 1998 | Nagano |
| 2002 | Salt Lake City |
| 2006 | Turin |
| 2010 | Vancouver |
| 2014 | Sotschi |

Seit 1992 im gleichen Ort wie die Olympischen Winterspiele

Bei den Paralympischen Winterspielen stehen sechs Sportarten im Programm:

- Ski Alpin
- Ski Nordisch
- Sledge-Eishockey
- Rollstuhlcurling
- Biathlon
- Para-Snowboarding

**Ewiger Medaillenspiegel**

(Stand: Montag 17. März 2014)

| Platz | Land | Gold | Silber | Bronze | Total |
|---|---|---|---|---|---|
| 1 | Norwegen | 135 | 103 | 81 | 319 |
| 2 | Deutschland | 130 | 113 | 102 | 345 |
| 3 | Österreich | 104 | 113 | 108 | 325 |
| 4 | Vereinigte Staaten | 98 | 104 | 77 | 279 |
| 5 | Russland (mit Vereintes Team und Sowjetunion) | 95 | 95 | 66 | 256 |
| 6 | Finnland | 75 | 49 | 60 | 184 |
| 7 | Frankreich | 52 | 47 | 52 | 151 |
| 8 | Schweiz | 50 | 55 | 48 | 153 |
| 9 | Kanada | 43 | 43 | 49 | 135 |
| 10 | Schweden | 26 | 32 | 41 | 99 |
| 11 | Ukraine | 20 | 34 | 36 | 90 |
| 12 | Japan | 20 | 28 | 32 | 80 |
| 13 | Spanien | 15 | 15 | 11 | 41 |

# Deutschland wurde vom IOC die Durchführung der Olympischen Winter- und Sommerspiele im Jahre 1936 übertragen

Niemand wird bezweifeln, dass die Festlegung des Austragungsortes der Olympiade immer eine große politische Bedeutung hat. Die Spiele durchzuführen – das ist nicht nur eine große internationale Anerkennung, sondern verstärkt auch das außenpolitische Gewicht des Landes in der ganzen Welt. Warum überträgt das IOC diese Aufgabe an Nazi-Deutschland und an Adolf Hitler? Und nicht nur die Sommerspiele, sondern auch noch die Winterspiele? Was für eine Großzügigkeit des IOC? So etwas gab es in der Geschichte des IOC noch nie!

Reichsbürgergesetz
vom 15. September 1935

Gesetz zum Schutze des deutschen Blutes und der deutschen Ehre
vom 15. September 1935

Gesetz zum Schutze der Erbgesundheit des deutschen Volkes (Ehegesundheitsgesetz)
vom 18. Oktober 1935

nebst allen Ausführungsvorschriften und den einschlägigen Gesetzen und Verordnungen

erläutert von

Dr. Wilhelm Stuckart und Dr. Hans Globke

C. H. Beck'sche Verlagsbuchhandlung
München und Berlin 1936

Im September 1935 wurden in aller Öffentlichkeit die Nürnberger Rassengesetze angenommen.

Mit deutscher Pedanterie wurden die Kriterien für die Rassenzugehörigkeit festgelegt. Wer ist Jude und wer ist ein „jüdischer Mischling" in gemischten Ehen. Der Begriff „Nichtarier" wurde eingeführt.

Wie reagierte die Weltgemeinschaft auf diese Barbarei? Mit Protesten? Mit Sanktionen und mit dem Abbruch der diplomatischen Beziehungen? Nein! Mit der Durchführung der Olympischen Winter- und Sommerspiele in Garmisch-Partenkirchen und Berlin. Die olympische Idee des Friedens zwischen den Menschen und Völkern wurde zu einer Farce!

| | |
|---|---|
| Austragungsort | Garmisch-Partenkirchen, Deutschland |
| Mannschaften | 28 |
| Athleten | 646, davon 80 Frauen |
| Wettbewerbe | 17 in 8 Sportarten |
| Eröffnung | 6. Februar 1936 |
| Schlussfeier | 16. Februar 1936 |
| Eröffnet durch | Adolf Hitler (Staatsoberhaupt) |
| Olympischer Eid | Wilhelm Bogner (Sportler) |
| Stadion | Olympia-Skistadion |

**Medaillenspiegel**

| Platz | Land | G | S | B | Gesamt |
|---|---|---|---|---|---|
| 1 | Norwegen | 7 | 5 | 3 | 15 |
| 2 | Deutsches Reich | 3 | 3 | 0 | 6 |
| 3 | Schweden | 2 | 2 | 3 | 7 |
| 4 | Finnland | 1 | 2 | 3 | 6 |
| 5 | Schweiz | 1 | 2 | 0 | 3 |
| 6 | Österreich | 1 | 1 | 2 | 4 |
| 7 | Vereinigtes Königreich | 1 | 1 | 1 | 3 |
| 8 | USA | 1 | 0 | 3 | 4 |
| 9 | Kanada | 0 | 1 | 0 | 1 |
| 10 | Frankreich | 0 | 0 | 1 | 1 |
| | Ungarn | 0 | 0 | 1 | 1 |

Vollständiger Medaillenspiegel

Hitler wurde von den Angelsachsen auf den Krieg gegen die UdSSR vorbereitet. Neben der Bereitstellung der finanziellen Mittel, fehlender Territorien wurde ihm auch Autorität verschafft.

| | |
|---|---|
| Austragungsort | Berlin, Deutschland |
| Mannschaften | 49 |
| Athleten | 3961, davon 328 Frauen |
| Wettbewerbe | 129 in 19 Sportarten |
| Eröffnung | 1. August 1936 |
| Schlussfeier | 16. August 1936 |
| Eröffnet durch | Adolf Hitler (Reichskanzler) |
| Olympischer Eid | Rudolf Ismayr (Sportler) |
| Olympische Fackel | Fritz Schilgen |
| Stadion | Olympiastadion Berlin |

**Medaillenspiegel**
(ohne Kunstwettbewerbe)

| Platz | Land | G | S | B | Gesamt |
|---|---|---|---|---|---|
| 1 | Deutsches Reich | 33 | 26 | 30 | 89 |
| 2 | Vereinigte Staaten | 24 | 20 | 12 | 56 |
| 3 | Ungarn | 10 | 1 | 5 | 16 |
| 4 | Italien | 8 | 9 | 5 | 22 |
| 5 | Finnland | 7 | 6 | 6 | 19 |
| 6 | Frankreich | 7 | 6 | 6 | 19 |
| 7 | Schweden | 6 | 5 | 9 | 20 |
| 8 | Japan | 6 | 4 | 8 | 18 |
| 9 | Niederlande | 6 | 4 | 7 | 17 |
| 10 | Vereinigtes Königreich | 4 | 7 | 3 | 14 |
| 11 | Österreich | 4 | 6 | 3 | 13 |
| ... | ... | ... | ... | ... | ... |
| 16 | Schweiz | 1 | 9 | 5 | 15 |

→ Vollständiger Medaillenspiegel

# Machtloser Hass und blinde Wut über Russlands Erfolge

Im Jahre 2016 – genau 80 Jahre nach den Olympischen Winter- und Sommerspielen im faschistischen Deutschland – ist der IOC schon längst keine Bewegung mehr, die sich massiv für die Völkerverständigung und für den Aufbau einer friedlichen und gerechten Welt einsetzt, die einen Sport repräsentiert, der die Jugend der Welt ohne jegliche Diskriminierung im Geiste der Freundschaft, Solidarität und Fairness zusammenführt. Die Olympischen Spiele sind – wie schon in der Zeit des Kalten Krieges von 1946 bis 1991 praktiziert – endgültig zu einem Instrument der USA, der NATO-Staaten und ihrer Vasallen verkommen, das sie im Interesse ihrer globalen politischen und wirtschaftlichen Zielstellungen erbarmungslos gegen souveräne Staaten und Völker einsetzen. Warum das so ist, dass können wir aus der erfolgreichen Entwicklungen Russlands unter Führung des russischen Präsidenten Vladimir Putin ableiten.

## 15 Jahre Putin

Wie sich Russland unter der Führung von Vladimir Putin in 15 Jahren verändert hat

| 1999 | 2013 |
|---|---|
| Nominales Bruttoinlandsprodukt | Nominales Bruttoinlandsprodukt |
| **195 Mrd. $** | **2.113 Mrd. $** |
| Bruttoinlandsprodukt/Einwohner | Bruttoinlandsprodukt/Einwohner |
| **1.320 $ / EW** | **14.800 $ / EW** |
| Inflation | Inflation |
| **36,5 %** | **6,5 %** |
| Goldreserven | Goldreserven |
| **12,6 Mrd. $** | **511 Mrd. $** |
| Staatsschulden | Staatsschulden |
| **78 % des BIP** | **8 % des BIP** |
| Rente | Rente |
| **499, - Rubel** | **10.000 Rubel** |
| Löhne und Gehalt | Löhne und Gehalt |
| **1.522, - Rubel** | **29.940, - Rubel** |

**Außenpolitische Erfolge:**

- Erfolge im Kampf gegen den Terrorismus
- Erfolgreiche Verbreitung der Wahrheit über den ruhmreichen Sieg der Sowjetunion im Zweiten Weltkrieg
- Das Diktat der einpolaren Welt unter Führung der USA wurde ein für allemal beendet

**Innenpolitische Erfolge:**

- Die Mehrheit der russischen Bürger unterstützen die Innen- und Außenpolitik von Vladimir Putin
- Die zunehmende wirtschaftliche, politische und militärische Stärke Russlands sichern seine Unabhängigkeit und Souveränität
- Die Gesetzlosigkeit und der desolate innenpolitische Zustand des des Landes in den 90iger Jahren des 20. Jahrhunderts wurde überwunden

**Medaillenspiegel**[1][2]
(Endstand nach 98 Entscheidungen)

| Platz | Land | Gold | Silber | Bronze | Gesamt |
|---|---|---|---|---|---|
| 1 | Russland | 13 | 11 | 9 | 33 |
| 2 | Norwegen | 11 | 5 | 10 | 26 |
| 3 | Kanada | 10 | 10 | 5 | 25 |
| 4 | Vereinigte Staaten | 9 | 7 | 12 | 28 |
| 5 | Niederlande | 8 | 7 | 9 | 24 |
| 6 | Deutschland | 8 | 6 | 5 | 19 |
| ... | ... | ... | ... | ... | ... |

Die Antwort der USA und der NATO-Länder:

- Medienkrieg gegen Russland und seinen Präsidenten
- Beispiellose Russophobie
- Boykott der Olympiade 2014 in Sotschi

**Eine interessante Parallele:**

Im August 1933 traf sich das Mitglied des IOC der USA, General Charles H. Cherill, mit Adolf Hitler in München. Er war begeistert vom Führer und berichtete darüber auch dem amerikanischen Präsidenten Franklin Roosevelt. Einige Wochen später wurden die Nürnberger Rassengesetze verabschiedet, die den Juden die deutsche Staatsbürgerschaft verweigerte. Berlin erklärte dem IOC, dass diese Gesetze keine Auswirkungen auf die Olympiade haben. Mit dieser Antwort war das IOC zufrieden. Von den Briten und Amerikanern wurden die Einladungen des deutschen Organisationskomitees angenommen.

Obwohl das IOC Ende 2013 erklärte, dass das russische Gesetz über das Verbot von Propaganda nichttraditioneller sexueller Beziehungen die Olympiateilnehmer in keiner Weise berührt, wurde der Boykott und die Hetzkampaqne durch die USA und die NATO-Staaten massiv fortgesetzt.

**Pressekampagne der Medien in Deutschland**

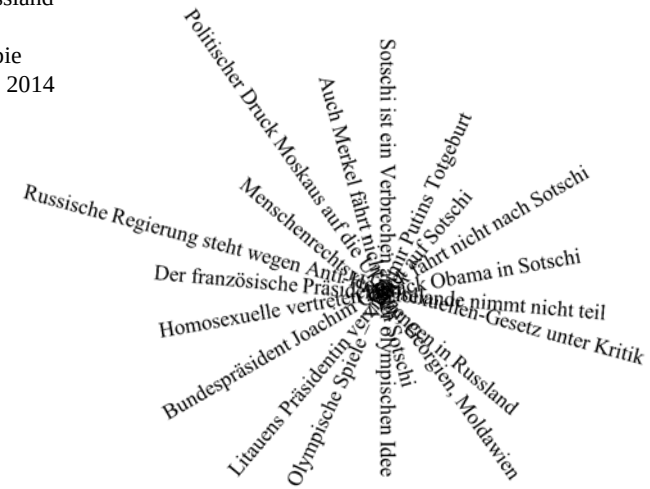


**Was hat das noch mit Sport oder mit der olympischen Idee zu tun?**

# Da schickt der Herr den Seppelt aus …

Am 8. Juni – genau 65 Tage vor dem Beginn der Olympiade in Rio de Janeiro – teilt uns die ARD-Sportschau schadenfroh mit, dass Russland kurz vor dem Ausschluss von den Olympischen Spielen steht. Der Vorwurf: Staatsdoping im größten Land der Welt. Wie ist das möglich? Was ist passiert?

In den vier Filmen
„Geheimsache Doping: Wie Russland seine Sieger macht" vom 3. Dezember 2014 (https://www.youtube.com/watch?v=FKaiY9y7Gxg )
„Geheimsache Doping: Im Schattenreich der Leichtathletik" vom 1. August 2015 (https://www.youtube.com/watch?v=V2RNI3KJOfc )
„Geheimsache Doping: Russlands Täuschungsmanöver" vom 6. März 2016 (https://www.youtube.com/watch?v=VwIrnF84wu4 )
„Showdown für Russland" vom 8. Juni 2016 (https://www.youtube.com/watch?v=cOhKpoFMIVU )

stellt der inzwischen bekanntgewordene deutsche Journalist, Hans-Joachim Seppelt (genannt Hajo), der als Experte für Dopingprobleme im Sport gehandelt wird, die kühne Behauptung auf, dass Doping aller russischen Spitzensportler vom Staat, von seinem Präsidenten, Vladimir Putin, und vom Sportminister, Vitaly Mutko, angewiesen wird. Deshalb hat Russland solche großen Erfolge im Sport! Deshalb ist die Winterolympiade in Sotschi im Jahre 2014 so erfolgreich verlaufen! Deshalb hat Russland so viele Medaillen erhalten! Jetzt endlich erfahren wir die ganze Wahrheit! Dank Hajo Seppelt und der ARD!
Die ehemalige russische Mittelstreckenläuferin, Julia Rusanowa, berichtet vor der Kamera sehr ausführlich über die Pillen, die ihr vom ihrem Trainer gegeben wurden. Ihr Mann, der in den USA studiert hat und viele Jahre bei der russischen Anti-Doping-Agentur (RUSADA) in Moskau tätig war, legt noch eins drauf und behautet, dass alle Politiker, Sportler, Ärzte und Kontrolleure in Russland aktiv am Doping beteiligt sind. Mit heimlich gefilmten Aufnahmen wird „nachgewiesen", wie einfach Dopingmittel zu beschaffen sind und wie den russischen Sportlern irgendwelche Pillen zugesteckt werden. Seppelt ist auf unerklärliche Art und Weise die gesamte Datenbank des Welt Leichtathletik-Verbandes mit 12.000 Bluttesten zugespielt worden! Jetzt wissen wir, dass jeder 6. Gewinner einer Medaille bei den Olympischen Spielen oder Weltmeisterschaften unter Doping-Verdacht steht. Der McLaren-Report hat „enthüllt", dass es in Russland „in der Zeit von 2011 bis 2015" ein staatlich organisiertes und überwachtes Doping-System gab. Der Präsident der Welt-Anti-Doping-Agentur (WADA), Craig Reedie, forderte den Ausschluss von Russland von den Olympischen Spielen in Rio. Der Präsident des IOC, Thomas Bach, respektiert das Recht jedes sauberen Athleten auf der ganzen Welt und lässt am 24. Juli 2016 die Unschuldsvermutung gelten. Mit Ausnahme der Leichtathleten nimmt die russische Mannschaft an der Sommerolympiade in Rio teil.

**Die gehässige und bösartige Kampagne der europäischen Medien über ein angeblich staatlich organisiertes und überwachtes Doping-System in Russland hält keiner ernsthaften Überprüfung stand. Die so genannten Beweise sind mit hoher Wahrscheinlichkeit fabriziert. Warum? Weshalb?**

1. **Die ungeheuerlichen Behauptungen sind untrennbarer Bestandteil einer seit Jahren laufenden Hetz- und Lügenkampagne sowie einer beispiellosen Russophobie.**
2. **Seitens der USA und der EU-Länder ergänzen sie die völlig ungerechtfertigten und sinnlosen wirtschaftlichen und politischen Sanktionen gegen Russland.**
3. **Mit den o.g. Filmen von H. Seppelt und mit dem McLaren-Report sollen die russischen Erfolge im Leistungssport, insbesondere während der Olympiade in Sotschi, diskriminiert und – wenn möglich – auch korrigiert werden.**
4. **Durch die massiven Beschuldigungen des russischen Präsidenten, Vladimir Putin, und des Ministers für Sport, Vitaly Mutko, sollen Zweifel gesät und die poltische Einheit Russlands geschwächt werden.**
5. **Im Zusammenhang mit Doping-Fällen ist die Beschuldigung und Diskriminierung der entsprechenden Staaten und seiner Präsidenten durch das IOC bzw. durch seine Komitees unzulässig und nicht üblich. Die massiven Angriffe von Vertretern des IOC auf Russland und seinen Präsidenten sind beispiellos.**
6. **Die Versuche, Russland das Recht auf die Durchführung der Fußballweltmeisterschaft im Jahre 2018 zu entziehen, werden ohne Zweifel zunehmen.**

Übrigens, für seinen „Russlandfeldzug" hat Hajo Seppelt allein in den Jahren von 2014 bis 2016 insgesamt 13 Auszeichnungen erhalten. Wirklich tolle Leistung!

# Ein Aufschrei vor Schmerz und Empörung

Das Internationale Paralympische Komitee (IPC) hat die Teilnahme von Russland an den Paralympischen Spielen in Rio de Janeiro abgelehnt. Begründet wurde diese Ablehnung mit den Doping-Vorwürfen im McLaren-Report, die noch nicht endgültig untersucht und bewiesen sind. In diesem Bericht ist die Rede von 35 positiven Doping-Proben, die angeblich von russischen Paralympics genommen wurden und in der Zeit von 2011 bis 2015 zufällig verschwunden sind.
Der Einspruch des Paralympischen Komitees Russlands wurde vom Internationalen Sportgerichtshof (CAS) ebenfalls abgelehnt. Diese Entscheidung und der Richterspruch können nur als hinterhältig, unehrenhaft und unmenschlich bezeichnet werden.
Erneut zeigt die westliche Zivilisation ihr wahres Gesicht, genauer gesagt ihre Fratze, ihre so genannte „Demokratie“, ihre „Toleranz“ und „Humanität“ zu den aller schwächsten Mitgliedern der Gesellschaft. Die „westlichen Humanisten“ verhöhnen jetzt die Invalidensportler, aber nur deshalb, weil sie Russen sind.
Jeder ehrliche und anständige Mensch sollte sich schämen, in einer derart erbärmlichen Zivilisation zu leben.

**Die Paralympics von Russland dürfen gemäß der Entscheidung des IPC und CAS an den Paralympischen Spielen weder im Jahre 2016, noch im Jahre 2018 teilnehmen**
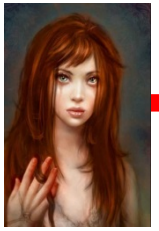
Willkommen im Mittelalter: Weil ein rothaariges Mädchen mit grünen Augen als Hexe verurteilt und verbrannt wird, werden jetzt alle Rothaarigen mit grünen Augen auf dem Scheiterhaufen verbrannt! Ist das unsere neue freiheitliche-demokratische Grundordnung und das neue Rechtsstaatssystem?